



CÉLÉBRONS LA PARTICIPATION CITOYENNE ET COLLECTIVE

PLAN POUR LA DURABILITÉ
DE LA COLLECTIVITÉ



Ville de
Rivière-du-Loup

CONTEXTE

EN 2010, LA COMMUNAUTÉ DE RIVIÈRE-DU-LOUP LANÇAIT **S'ENGAGER POUR UN FUTUR STIMULANT**, UNE INITIATIVE CONSISTANT À ENGAGER LES CITOYENS DANS LE DÉVELOPPEMENT D'UNE VISION À LONG TERME POUR LA DURABILITÉ DE RIVIÈRE-DU-LOUP.

ISSUE DE L'APPROCHE **THE NATURAL STEP**, IL S'AGIT D'UNE DÉMARCHE SCIENTIFIQUE, NOVATRICE, À TRÈS LONG TERME ET QUI LAISSE PLACE À LA POPULATION, AUX LEADERS, AUX ÉLUS ET AUX SPÉCIALISTES.

Ce plan de développement pour la durabilité de la collectivité est une synthèse des idées et des désirs de la collectivité, recueillis à l'occasion de plus de 60 rencontres de travail et de formation qui se sont échelonnées sur deux ans. Le plan vise à guider les décisions à court, moyen et long terme et engage les dirigeants et les organisations de la collectivité à prendre ensemble des mesures concrètes afin de **créer une ville durable**.

PRINCIPES DE BASE :

- **LIMITER L'UTILISATION DES RESSOURCES**
- **MINIMISER LES SUBSTANCES ARTIFICIELLES**
- **MINIMISER L'IMPACT SUR LES ÉCOSYSTÈMES**
- **PERMETTRE À TOUTES LES GÉNÉRATIONS DE SE DÉVELOPPER**



5 GRANDS OBJECTIFS

1 COMMUNAUTÉ ENGAGÉE

Rivière-du-Loup est une communauté solidaire, éthique et équitable dans laquelle chaque citoyen se préoccupe de la collectivité, dans laquelle les partenariats foisonnent et dans laquelle se dispensent des services optimisés.

2 ENVIRONNEMENT SAIN

Rivière-du-Loup est une communauté où la qualité, la quantité et la proximité des espaces naturels sont en constant développement et où les ressources sont utilisées de façon judicieuse.

3 ÉCONOMIE LOCALE VIGOUREUSE

Rivière-du-Loup est une communauté qui possède une économie locale vigoureuse basée sur le plein-emploi, la diversité, l'innovation et la durabilité, qui offre une main-d'œuvre bien formée et qui produit et consomme de façon responsable.

4 MILIEU DE VIE EXEMPLAIRE

Rivière-du-Loup est une communauté ayant un aménagement durable où l'on se déplace de façon active, pratique et efficace, où les types d'habitations répondent aux différents besoins et où le patrimoine est préservé et mis en valeur.

5 QUALITÉ DE VIE EXCEPTIONNELLE

Rivière-du-Loup est une communauté ouverte sur le monde, reconnue pour sa diversité culturelle, artistique, de loisirs, de sports et de divertissement, pour son milieu de vie paisible, dynamique et attrayant et pour sa santé et ses saines habitudes de vie.

COMITÉS D' ACTIONS CIBLÉES

À l'automne 2011, cinq comités d'actions ciblées étaient formés, soit un comité pour couvrir chacun des cinq grands objectifs stratégiques. Leur mandat :

- analyser la situation actuelle
- consulter le milieu
- suggérer des actions
- évaluer les résultats
- diffuser la bonne nouvelle

ORGANIGRAMME :

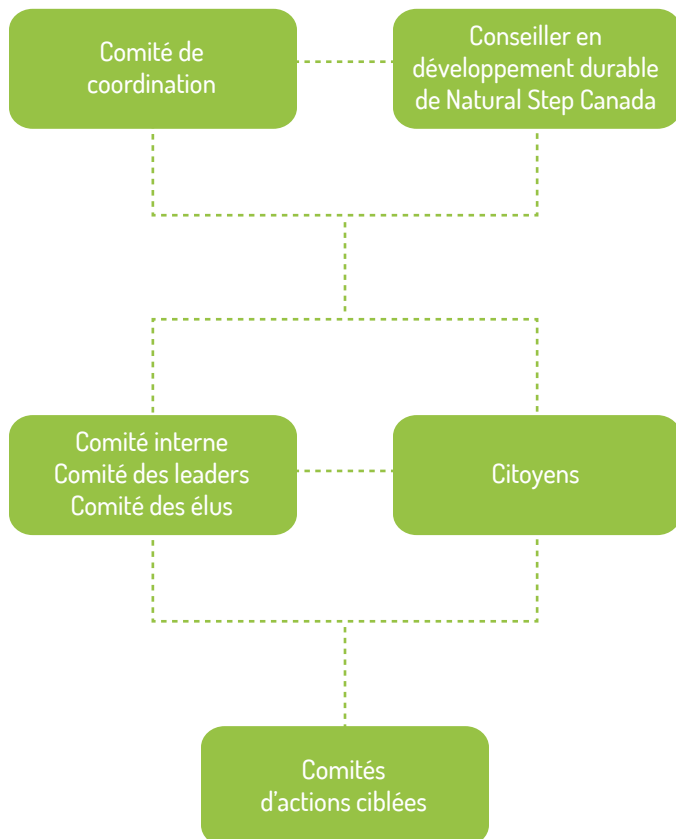

POUR CHACUN DES COMITÉ D' ACTIONS CIBLÉES, QUATRE ÉLÉMENTS PRINCIPAUX :

- 1 Une **description du futur souhaité** représentant l'état du système communautaire dans le futur : Nous aurons atteint le succès lorsque ...
- 2 Une **description de la situation actuelle** comprenant les défis et atouts actuels : Nos forces et nos défis sont ...
- 3 Des **indicateurs clés de performance** afin de mesurer les progrès effectués vers la description du futur souhaité
- 4 Des **stratégies et des actions spécifiques**, initiatives, investissements et autres, pour assurer la transition entre la situation actuelle et la vision du futur souhaité



L'AVENIR DE RIVIÈRE-DU-LOUP SE DESSINE ...

En 2050, Rivière-du-Loup est un modèle de développement urbain durable, associant une qualité de vie exceptionnelle, une utilisation judicieuse et optimisée des ressources ainsi que la conservation et la mise en valeur des espaces naturels et du patrimoine dans une communauté dynamique et reconnue pour l'engagement de toutes ses générations.

PHOTO

1. COMMUNAUTÉ ENGAGÉE

L'humain
est au cœur ...

DESCRIPTION DU SUCCÈS

En 2050, nous savons que nous avons atteint cet objectif, **entre autres** parce que :

- la communauté permet à toutes ses générations, enfants, adultes et aînés, d'être actives, en santé, de participer à la vie citoyenne et de se mêler entre eux;
- l'humain est placé au premier rang des priorités;
- Rivière-du-Loup est une communauté qui répond aux besoins par l'implication de tous pour le bien commun avec harmonie, support et entraide;
- Rivière-du-Loup connaît un sentiment d'appartenance qui rayonne pour le Québec;



LE CITOYEN EST PARTIE PRENANTE ...

Les citoyens et la communauté toute entière doivent être au centre de notre démarche de façon à obtenir la plus grande adhésion à nos actions ...

DESCRIPTION DE LA SITUATION ACTUELLE

Les principaux atouts sont **entre autres** :

- futurs retraités en grand nombre, donc disponibles;
- fierté des citoyens;
- capacité de mobilisation;
- implication du milieu des affaires;
- ville accueillante et dynamique;
- citoyens ouverts;

Les principaux défis de durabilité relèvent de notre grande dépendance **entre autres** :

- au marché de l'emploi (salaires et conditions);
- à la voiture;
- au développement économique;
- à notre confort individualiste;

PHOTO

2. ENVIRONNEMENT

SAIN

La protection de l'environnement est au coeur ...

DESCRIPTION DU SUCCÈS

En 2050, nous savons que nous avons atteint cet objectif, **entre autres** parce que :

- nous sommes indépendants de pétrole et de la voiture;
- notre eau, notre sol et notre air sont d'excellente qualité;
- notre territoire est aménagé à une échelle qui favorise les déplacements par des moyens alternatifs (vélo, marche, transport collectif);
- il est possible de faire l'ensemble de ses achats avec des produits locaux à un prix équivalent aux produits importés;

DESCRIPTION DE LA SITUATION ACTUELLE

Les principaux atouts sont **entre autres** :

- l'accessibilité à la rivière et au fleuve;
- la présence d'un marché public;
- la proactivité dans les projets d'énergies vertes;
- la beauté des paysages;
- la présence d'intervenants spécialisés;
- le dynamisme de la Ville, des entreprises et de la communauté;

Les principaux défis de durabilité relève de notre grande dépendance **entre autres** :

- au pétrole et à la voiture;
- aux produits de consommation à usage unique;
- à un aménagement du territoire conçu en fonction de la voiture et du confort individuel;
- à la perception de l'abondance des ressources;



LE CITOYEN EST PARTIE PRENANTE ...

Les citoyens et la communauté toute entière doivent être au centre de notre démarche de façon à obtenir la plus grande adhésion à nos actions ...

PHOTO

PHOTO

3. ÉCONOMIE LOCALE VIGOUREUSE

Le niveau de
vie de qualité
est au coeur ...

DESCRIPTION DU SUCCÈS

En 2050, nous savons que nous avons atteint cet objectif,
entre autres parce que :

- la communauté a développé et mis en œuvre un cadre de référence qui détermine les critères d'accessibilité des projets de développement économique dans le respect des principes de durabilité;
- les secteurs industriels de notre communauté ne sont pas polluants;
- les entreprises de la région offrent des emplois diversifiés et de qualité;
- la communauté se démarque par son pôle de technologies vertes;

DESCRIPTION DE LA SITUATION ACTUELLE

Les principaux atouts sont **entre autres** :

- une qualité de vie particulièrement attractive;
- une présence grandissante d'étudiants immigrants;
- un parc hôtelier important;
- une diversité économique de nombreuses PME dans tous les secteurs et services;
- une collaboration, coopération et concertation des entreprises, des organismes et du milieu;
- une sensibilisation au développement durable;

Les principaux défis de durabilité relèvent de notre grande dépendance **entre autres** :

- au pétrole pour le transport et le chauffage;
- à notre culture de consommation;
- à notre individualisme;



LE CITOYEN EST PARTIE PRENANTE ...

Les citoyens et la communauté toute entière doivent être au centre de notre démarche de façon à obtenir la plus grande adhésion à nos actions ...

PHOTO

4. MILIEU DE VIE EXEMPLAIRE

La qualité
de vie est
au coeur ...

DESCRIPTION DU SUCCÈS

En 2050, nous savons que nous avons atteint cet objectif,
entre autres parce que :

- la planification des aménagements ne se fait plus en fonction des automobiles;
- la communauté possède des centres communautaires intergénérationnels;
- la fluidité de la circulation a été conservée;
- nous ne permettons que des constructions de qualité inspirées des principes de durabilité;



LE CITOYEN EST PARTIE PRENANTE ...

Les citoyens et la communauté toute entière doivent être au centre de notre démarche de façon à obtenir la plus grande adhésion à nos actions ...

DESCRIPTION DE LA SITUATION ACTUELLE

Les principaux atouts sont **entre autres** :

- la qualité du patrimoine urbain, de la diversification architecturale et présence de la politique patrimoniale;
- l'environnement naturel exceptionnel;
- la présence de plusieurs parcs, dont certains naturels;
- la volonté des citoyens à conserver, rénover et entretenir leurs habitations;
- la proximité de certains services dans les quartiers;

Les principaux défis de durabilité relèvent de notre grande dépendance **entre autres** :

- au transport individuel;
- à l'utilisation irresponsable de l'eau et des milieux humides, cours d'eau et bassins versants;
- à vouloir combler nos besoins individuels stimulés par un mode de vie non durable;
- à nos divisions territoriales;

PHOTO

5. QUALITÉ DE VIE

EXCEPTIONNELLE

Une ville sécuritaire et dynamique est au coeur ...

DESCRIPTION DU SUCCÈS

En 2050, nous savons que nous avons atteint cet objectif, **entre autres** parce que :

- la vie de famille et la conciliation travail/famille sont au cœur du quotidien;
- la communauté loupérivoise est réputée pour la sécurité ainsi que pour l'amélioration des saines habitudes de vie de ses citoyens;
- la qualité de l'air et des sols ainsi que l'état des cours d'eau font partie des normes les plus strictes au Québec;
- l'amélioration de la qualité de vie répond aux besoins du présent sans compromettre la capacité des générations futures;

DESCRIPTION DE LA SITUATION ACTUELLE

Les principaux atouts sont **entre autres** :

- l'implantation d'un marché public et d'un jardin communautaire;
- l'implantation de corridors piétonniers;
- la proximité des services;
- l'accessibilité des lieux publics et offre de services adaptés aux personnes handicapées;
- le mécanisme de reconnaissance et de valorisation en matière d'implication citoyenne et de bénévolat;

Les principaux défis de durabilité relève de notre grande dépendance **entre autres** :

- au pétrole pour nos déplacements quotidiens et le chauffage;
- aux matières non biodégradables;
- à la dégradation systématique de la nature;



LE CITOYEN EST PARTIE PRENANTE ...

Les citoyens et la communauté toute entière doivent être au centre de notre démarche de façon à obtenir la plus grande adhésion à nos actions ...

ON AVANCE ... ET CE N'EST QU'UN DÉBUT

D'ICI 2017 ... QUELQUES EXEMPLES DE RÉUSSITES

COMMUNAUTÉ ENGAGÉE

- trois écoles primaires ont implanté une activité annuelle relative à la participation citoyenne
- 1 000 visiteurs participent au Salon du bénévolat pour les jeunes de 15 à 35 ans
- plus de 50 organismes sont inscrits sur le site Internet Passion bénévole
- grande journée intergénérationnelle printanière
- plus de 15 activités de transmission de connaissances entre générations sont à la programmation d'organismes du milieu
- 10 entreprises délèguent des employés pour siéger à des conseils d'administration

ENVIRONNEMENT SAIN

- 100% des résidences ont accès au programme de diagnostic de l'efficacité énergétique
- 100% des édifices publics possèdent un pare-soleil
- la collecte des matières résiduelles fonctionne à la vitesse « grand V »
- 75% des établissements publics et la totalité des nouveaux développements résidentiels ont converti leurs système de chauffage à la biomasse, la géothermie, le solaire ou autres
- le parc éolien communautaire Viger-Denonville fonctionne à son plein potentiel
- 50% des terres naturelles recensées sont protégées
- 100% des cours d'eau sont protégés

ÉCONOMIE LOCALE VIGOUREUSE

- réduction de 30% du nombre de ménages vivant sous le seuil de pauvreté
- 100% des projets de développement économique respectent les critères d'un cadre défini de développement durable
- les entreprises du milieu ont réduit de 30 % le poids carbone inhérent à leurs opérations et 40% sont certifiées
- 10% des employeurs détiennent la reconnaissance d'employeur de choix
- réduction de 20% du matériel de transport et de chauffage alimenté par des carburants fossiles
- présence d'au moins cinq (5) fruits ou légumes produits à partir des technologies serricoles, respectant les principes de durabilité

MILIEU DE VIE EXEMPLAIRE

- toutes les constructions neuves sont réalisées avec des matériaux et selon des techniques durables disponibles sur le marché
- l'utilisation des transports actifs est multipliée par deux
- le réseau cyclable est accessible sur l'ensemble du territoire
- un premier centre communautaire intergénérationnel est fonctionnel
- un réseau de la santé coordonné et responsable est implanté et fonctionnel

QUALITÉ DE VIE EXCEPTIONNELLE

- augmentation de 12% du taux de fréquentation des parcs et espaces verts
- augmentation de 10% du taux de satisfaction des utilisateurs des installations de loisirs
- augmentation de 10% du taux de participation à la totalité des activités offertes
- nous avons le taux le plus faible au Québec, de fumeurs chez les 18 ans et moins
- nous avons le taux le plus faible au Québec, d'obésité chez les 15-19 ans
- 20 entreprises participent au programme Entreprises en santé

DES ÉCONOMIES CONCRÈTES

- dans les coûts de transport avec le développement du transport actif
- dans les coûts de santé avec l'amélioration des habitudes de vie
- au budget alimentaire avec l'augmentation des jardins résidentiels et communautaires
- avec la minimisation du déboisement
- dans les coûts de transport des aliments par l'augmentation de la production de produits locaux
- dans les efforts des organismes dans le recrutement de bénévoles, grâce aux actions de concertation
- grâce à une meilleure utilisation de l'énergie disponible
- grâce à la production de biogaz et biomasse
- grâce à une meilleure gestion de notre eau
- grâce à la réduction du nombre de ménages vivant sous le seuil de pauvreté
- dans les coûts de formation avec l'accroissement des taux de diplomation
- dans les coûts de logements avec la construction de logements abordables
- grâce à l'achat de matériaux et produits durables



Ville de
Rivière-du-Loup

65, rue de l'Hôtel-de-Ville, C.P. 37
Rivière-du-Loup (Québec) G5R 3Y7
Téléphone : 418 867-6700
Télécopieur : 418 862-2817

www.ville.riviere-du-loup.qc.ca